

In uno studio inedito di Marsh i numeri della specialità con il poco invidiabile primato del maggior numero di sinistri. E le polizze assicurative sempre più spesso ritoccano verso l'alto i premi in caso di rinnovo con richieste pendenti

di **Andrea Le Pera**



L'ortopedia verso il crack

Su ogni medico ortopedico italiano pesa in questo momento una richiesta di risarcimento danni per 20.600 euro. Il dato è una media e come tale ha un valore esclusivamente statistico, ma aiuta a fotografare lo stato della specialità più colpita dai contenziosi sanitari, capace di attirare da sola il 15 per cento del totale dei sinistri registrati in Italia.

Sull'ortopedia si sono concentrate richieste per quasi 21 milioni di euro ogni anno su 5mila sinistri complessivi, una media di un sinistro ogni due professionisti del settore

La misurazione proviene da un'elaborazione inedita basata sui dati raccolti da Marsh nel report MedMal, che ha analizzato oltre 35mila richieste di risarcimento dal 2004 al 2011 in 95 strutture pubbliche. Sull'ortopedia si sono concentrate richieste per quasi 21 milioni di euro ogni anno su 5mila sinistri complessivi, una media di un sinistro ogni due professionisti del settore. Per capire la portata dell'emergenza è suffi-

ciente confrontare le richieste che nello stesso periodo hanno coinvolto i ginecologi, un'altra tra le specialità considerate critiche: in tutto 665, anche se con un valore medio di 368 mila euro contro i 42.500 euro chiesti agli ortopedici. In entrambi i casi i tempi di denuncia sono lunghissimi: circa la metà delle richieste arriva entro un anno dall'evento e, allo stato attuale, quasi il 50 per cento delle pratiche sono ancora in via di definizione dopo otto anni.

DATI SENSIBILI

Le statistiche aiutano non solo a comprendere i meccanismi presi in considerazione dalle compagnie assicurative per definire i premi annuali, ma permettono di costruire il proprio profilo di rischio e di conseguenza una polizza adeguata. Nel caso di ortopedia, per esempio, il risarcimento più elevato è stato di 1,8 milioni di euro: il massimale andrebbe modulato su una cifra almeno doppia, considerato che sarà valido per tutte le eventuali richieste

ORTOPEDIA E TRAUMATOLOGIA - FASCE DI COSTO DEI SINISTRI

FASCIA DI COSTO	% DEL NUMERO DI SINISTRI	VALORE COMPLESSIVO
Meno di 10mila euro	33,35% del totale	6.935.327,1 euro
Tra 10mila e 50mila euro	48,66% del totale	50.181.165,7 euro
Tra 50mila e 100mila euro	10,74% del totale	32.172.103,4 euro
Tra 100mila e 200mila euro	4,48% del totale	26.294.412,4 euro
Tra 200mila e 350mila euro	1,37% del totale	14.843.377,6 euro
Tra 350mila e 500mila euro	0,64% del totale	11.066.555 euro
Tra 500mila e 1 mln euro	0,64% del totale	18.344.419,8 euro
Oltre 1 mln euro	0,13% del totale	7.500.852,2 euro

di risarcimento nell'arco dell'anno, e i tempi di denuncia in media molto lunghi suggeriscono la stipula di clausola di garanzia pregressa e postuma dalla durata adeguata.

Una considerazione particolare meritano infine le specialità dove più frequenti sono le cause di risarcimento. Sempre più spesso le compagnie fissano un limite di richieste nell'arco di due o più anni che una volta superato, indipendentemente dal valore economico complessivo, portano a raddoppiare o a triplicare il premio in caso di un rinnovo con lo stesso gruppo. La presenza di una o più cause pendenti tuttavia rende estremamente complicato trovare un altro assicuratore disposto a fornire una copertura. Se possibile, il consiglio per gli specialisti che operano in settori a elevata litigiosità è di valutare l'opportunità di chiedere un incremento della soglia di richieste di risarcimento anche a fronte di un eventuale aumento del premio. ■

Inviare i vostri quesiti all'indirizzo giornale@enpam.it
 oggetto: "Rubrica assicurazioni"
 Gli argomenti suggeriti verranno approfonditi nei numeri successivi

I risarcimenti nelle strutture pubbliche

VALORE COMPLESSIVO DELLE RICHIESTE



NUMERO DI RICHIESTE

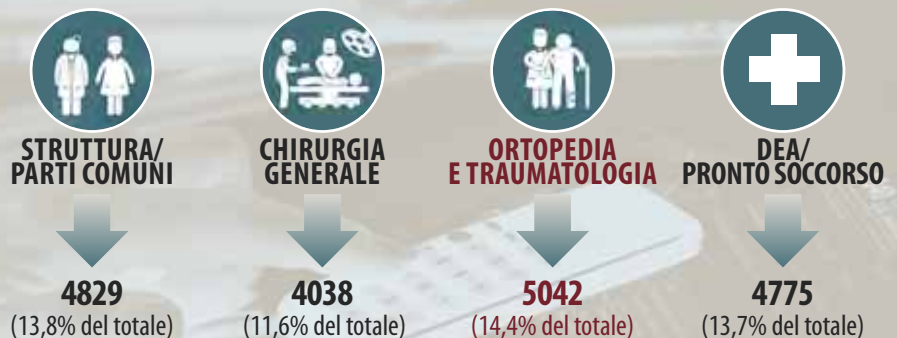

ORTOPEDIA E TRAUMATOLOGIA - I TEMPI

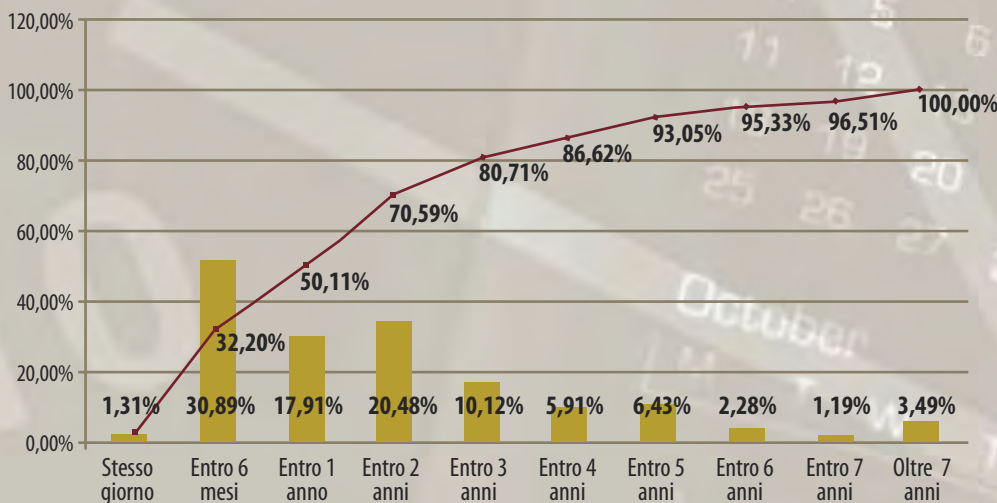

■ Eventi denunciati
 — % cumulata

Tra il momento della prestazione professionale e la richiesta di risarcimento per il sinistro la curva nel caso dell'Ortopedia è molto più dilatata rispetto alla media generale.

In ambito ortopedico nei primi sei mesi viene denunciato il 32,2 per cento dei sinistri (mentre la media di tutte le specializzazioni è del 48 per cento). A un anno di distanza la percentuale sale al 50 per cento (ma la media generale è del 64 per cento).

fonte: Elaborazione Marsh su dati MedMal 2013